Герой Советского Союза – Николай Евгеньевич Петухов

Чушевицы
2010 год

Рисунок Кузнецовой Светланы, выпускницы 1991 г.

«Герои умирают молодыми
Сопутственная подвигу черта,
Навечно закрепляется за ними
Достигнутая с боя Высота».

В.Коротаев

Более шести десятилетий отделяет нас от того дня, как затих над Европой гром пушек. Города и села давно уже залечили раны, нанесенные войной. Осыпались и поросли травой солдатские окопы, воронки от бомб и снарядов. Но не тускнеет с годами память о подвиге наших людей, защитивших Родину и принесших свободу народам Европы. Над памятью время не властно. Память живет, учит, предостерегает, призывает... Верные ей, мы чтим наших героев.

Немало героических страниц вписали в историю борьбы с фашизмом и вологжане. Истоки этого героизма имеют глубинные корни. Издревле славилась вологодская земля не только искусством мастеровых людей, не только отвагою своих землепроходцев, но и боевыми подвигами своих ратников.

Героические подвиги во имя Родины отмечаются в нашей стране высшей степенью отличия - званием Героя Советского Союза, которое было учреждено в 1934 году.

Массовый героизм проявили советские люди в годы Великой Отечественной войны. 172 вологжанина удостоены звания Героя Советского Союза, двум из них - летчику-истребителю А.Ф.Клубову и Маршалу Советского Союза И.С.Коневу - это звание было присвоено дважды.

За мужество и отвагу, проявленные в годы Великой Отечественной войны, три верховажских воина удостоены звания Герой Советского Союза: Федор Александрович Стебенев, Никифор Григорьевич Большаков и Николай Евгеньевич Петухов. Петухов Николай Евгеньевич родился на нашей Шелотской земле.

Детство и юность Николая Петухова

Герой Советского Союза Николай Евгеньевич Петухов родился 23 марта 1925 года в семье крестьянина Евгения Матвеевича Петухова, проживавшего в деревне Михалевская Шелотского сельсовета. Евгений Матвеевич Петухов в числе первых вступил в колхоз.

Мать, Мария Семеновна Петухова, работала на скотном дворе дояркой. Не жалея своих сил, любовно и старательно относилась к порученному делу, воспитывала семерых детей, из которых Николай был младшим. Мария Семеновна вносила в семью дух бодрости, дружбы и сердечности, сумела так воспитать детей, что они пользуются всеобщим уважением. Детишки мал-мала меньше. Рос и воспитывался с родителями. Ещё ребенком был упрям и настойчив, любил играть в лошадки и подражать взрослым. Коля в

детстве рос трудолюбивым, любил ходить в лес за грибами и ягодами. Он очень любил детей младше себя и, став подростком, часто бывал во главе компании малышей. Николай был веселым, жизнерадостным, и товарищи охотно признавали его своим вожаком. Любил животных. Дома помогал часто матери: поил корову, овец и помогал в хозяйстве. С восьми лет он пошел учиться в школу, которая находилась за 0,5 км от дома. Школу посещал Николай с большим желанием, не пропуская ни одного дня. Учился хорошо, имел авторитет среди учащихся и уважение учителей. Любил правду и стоял за нее. Иногда среди учащихся проходили ссоры, он всегда находил виноватого и наказывал его. Ребята любили его и шли за ним. Он был резвым и находчивым. Учась в школе, увлекался ловлей рыбы. Иногда целые дни с товарищем Шурой Перфильевым проводил на реке и в лесу, очень любил начинать трудное дело первым. Долго не умел плавать, но, преодолевая боязнь, забирался в глубокое место и старался плыть. Сначала не получалось, но, через несколько дней, он преодолел трудность и с гордостью заявил товарищам: «Ведь не страшно». Конечно, научил плавать и их.

Начальную школу окончил в 1937 году с хорошими оценками. В летние каникулы вместе с родителями был на сельскохозяйственных работах. Родители научили его косить и жать. Он быстро научился косить, и уже не отставал от отца, чувствуя себя «взрослым», ходил на сенокос. Прошло лето, наступил сентябрь, Николай пошёл в пятый класс Шелотской школы, за 10 км от

дома. Некоторые его товарищи не пошли. Школу посещал аккуратно. Родители были довольны и хотели, чтобы он получил образование. Хозяин дома, где жил Николай, рассказывал о нем: «Он не сидел все время за книгой, но и не забывал её». Больше всего занимался лыжами. Имел хорошую память и способности, не отставал от товарищей. Три года прошли незаметно, наступили дни экзаменов, которые Николай успешно выдержал и получил свидетельство об окончании 7 классов.

В 1940 году окончил Шелотскую семилетнюю школу, учился хорошо. Бал активным пионером и комсомольцем, много читал, нравились ему книги о бесстрашных народных героях. После окончания седьмого класса пошел работать в колхоз. Занялся охотой. С лыжами и ружьем за плечами, иногда целые дни Николай ходил за зайцами и белками. Будучи взрослым, вел себя скромно, умел развлечь молодежь, хорошо плясал и пел песни. Выполнял любую работу: косил, метал сено, пахал. Осенью 1940 года он был направлен на лесозаготовки, где работал до 1942 года. Перевыполнял нормы выработки, получал премии. В 1942 году? работая в Липецко-Шелотском лесоучастке, одновременно учился в военно-учебном пункте.

Николай знал, что военные знания будущему воину будут нужны. Но однажды он нагрубил начальству. Ему было стыдно за это, потом осознал, что был не прав. В беседе с военкомом Николай заявил: «Больше, товарищ капитан, вы мне не сделаете ни одного

замечания. Буду примерным и учиться обещаю на «4» и «5». 4 января 1943 года Николая Петухова приняли в комсомол.

В Верховажский РК ВЛКСМ
от Петухова Николая Евгеньевича

Заявление

Прошу принять меня в ряды Ленинского комсомола, так как я хочу идти в военную школу комсомольцем.

К сему – Петухов. 4/I 1943 года.

* * *

Выписка из протокола № 113 заседания бюро Верховажского РК ВЛКСМ от 6 января 1943 года

Слушали: Прием в члены ВЛКСМ.

Петухов Николай Евгеньевич, рождение – 1925 год, образование – 7 классов, работает рядовым колхозником колхоза «Могучий труд».

Рекомендующие: Акиньхова И.Н., стаж ВЛКСМ - 3 года, № комсомольского билета 10055040; Зеленина А.И., стаж ВЛКСМ – 5 лет, № комсомольского билета 11685458.

Постановили: Принять товарища Петухова Николая Евгеньевича в члены ВЛКСМ.

Секретарь Верховажского РК ВЛКСМ – Кононов

6 января 1943 г.

Всесоюзный Ленинский Коммунистический Союз Молодежи

* * *

Комсомольский билет № 15342330

Фамилия – Петухов

Имя, отчество – Николай Евгеньевич

Год рождения – 1925

Время вступления – январь 1943 г.

Наименование организации, выдавшей билет – Верховажский РК ВЛКСМ

Личная подпись – Петухов

Секретарь комсомола – Кононов

Получая комсомольский билет, он взволнованно сказал: «Прошу послать меня на фронт. Обещаю, что буду драться с врагом, как подобает комсомольцу...»

Стал примерным бойцом, и был назначен командиром отделения. Отделение его стало примерным. Он стал работать над собой. Самостоятельно изучал пулемет, миномет и т.д. Втянул в учебу и своих товарищей. Свое слово учиться на «4» и «5» Николай сдержал. Экзамены он сдал на хорошо и отлично. Через пять дней, после зачетов, 11 января 1943 года, он был призван в ряды РККА и направлен в город Архангельск, где был зачислен в военно-пулеметное училище. В училище он аккуратно и четко выполнял все задания. Своей знакомой девушке писал: «Учусь честно, так, как нужно. Многому научился, скоро на фронт». Там в ходе напряжённой учёбы он близко подружился со своим земляком Василием Ивановым. Друзья всегда и везде были вместе, видимо, много общего было в их детских и юношеских годах.

25 августа 1943 года Николай Петухов получил назначение в мотострелковый батальон на Украинский фронт. В это время развертывались ожесточенные бои за Киев. Бойцы шли, спешили к Днепру. Вызволяя советскую землю из-под ига немецко-фашистских оккупантов, они забывали о сне и отдыхе, день и ночь дрались с врагом.

Николай Петухов побывал в тяжелых боях, показывая пример мужества и отваги. Из Переяславля подразделение, в котором служил Николай, вышло в приднепровские луга. Дорога повсюду была забита машинами, танками, артиллерией и пехотой. По всему чувствовалось, что наши войска готовятся к переправе на другой берег Днепра, где еще хозяйничали немцы.

1943 год явился переломным в ходе Великой Отечественной войны. Поражение немцев под Москвой, разгром и пленение немецко-фашистских войск под Сталинградом в конце 1942 и в начале 1943 года и, наконец, блистательная и полная победа советских войск над гитлеровскими полчищами на Курской дуге показали всему миру неоспоримое превосходство Красной Армии над гитлеровской военной машиной.

Но враг ещё был силён как в экономическом, так и в военном отношении. Ресурсы пока что всей Европы находились в руках фашистской Германии. Поэтому, несмотря на всё возрастающую мощь Красной Армии, немецко-фашистские войска оказывали упорное и ожесточённое сопротивление на всех участках советско-германского фронта.

Уже в ходе Сталинградской битвы немецкий генеральный штаб по указанию Гитлера разработал и проводил в жизнь мероприятия по созданию гигантского стратегического оборонительного рубежа, проходившего по реке Нарва, восточнее Витебска и Орши, по рекам Сож и Днепр и называемого немцами непреодолимым «Восточным валом». При этом главную ставку немецкое командование делало на оборонительный рубеж по Днепру, считая его пределом своего возможного отступления.

«Линия Днепр-Сож, - писал позднее один из немецких военных историков, - должна быть превращена в «Восточный вал», о который бы русские сломали бы себе шею, после чего Гитлер хотел снова предпринять наступление против врага, ослабленного безрезультатными атаками». Кроме того, Днепр, как одна из самых крупных рек на Украине, представлял собой серьёзную естественную преграду для форсирования его войсками. На большом протяжении этой реки крутой и обрывистый правый берег господствовал, как правило, над более низким левым берегом.

Гитлеровское военное командование придавало исключительное значение укреплению обороны по этому рубежу, стремясь сделать его непреодолимым для советских войск. На юго-западном участке советско-германского фронта по линии «Восточного вала» была сосредоточена и развёрнута мощная группировка немецких войск: 1 млн240 тысяч солдат и офицеров, 12 600 орудий и миномётов, 2 100 танков и штурмовых орудий, 2 100 боевых самолётов. Это были 62

полнокровные немецкие дивизии, из них 14 были танковыми и механизированными. Размещённая на подготовленном оборонительном рубеже, эта группировка войск представляла грозную силу и поэтому преодолеть «Восточный вал» было не так-то просто даже при превосходстве по соотношению сил сторон.

Советское Верховное Главнокомандование в соответствии с замыслом на проведение летнее-осенней кампании 1943 года предусматривало после Курской битвы развернуть общее наступление на широком фронте от Великих Лук до Чёрного моря. При этом главный удар наносился на юго-западном направлении с расчётом освобождения Правобережной Украины.

Перед войсками Центрального, Воронежского и Степного фронтов ставилась задача освободить от немецких оккупантов Левобережную Украину, выйти к Днепру, форсировать его с ходу и захватить плацдармы на его правом берегу. На южном крыле советско-германского фронта должны были наступать войска Юго-Западного и Южного фронтов в общем направлении на Крым. Координацию действий пяти фронтов поручалось Маршалам Советского Союза Жукову Г.К. и Василевскому А.М. Это были две стратегические операции на огромном пространстве с привлечением большого количества войск и военной техники.

В директиве Ставки от 9 сентября 1943 года военным советом фронтов и армий предписывалось: «...Быстрое и решительное форсирование рек, подобных реке Десна и

реке Днепр, будет иметь большое значение для дальнейших успехов наших войск»

Важная роль в этой операции отводилась войскам Воронежского фронта, который наступал на киевском направлении. Войска фронта во взаимодействии с левым крылом Центрального фронта должны были ликвидировать немецкую группировку войск в районе Киева, освободить столицу Украины и далее развивать наступление в общем направлении на Бердичев, Жмеринку и Могилев-Подольский.

В начале, и особенно в середине сентября 1943 года, ускорилось наступление частей, соединений и объединений фронта: войска с боями продвигались по 20-30 километров в сутки.

Боевые действия войск с выходом их к Днепру приняли исключительно упорный и ожесточенный характер. В специальных директивах Гитлер требовал от командования немецких войск драться за «Восточный вал» до последнего патрона, до последнего солдата. «О захвате русскими войсками плацдармов на правом берегу Днепра не может быть и речи» - таков был основной смысл всех директив и приказов, исходящих из немецкого генерального штаба.

Порыв и наступательный дух наших войск в этот период боевых действий были исключительно высокими. Хорошо поставленная работа в войсках на всех уровнях обеспечивала успешное решение боевых задач. Определенную роль в мобилизации личного состава сыграли листовки с обращением Военного совета Воронежского фронта, которые вечером 21 сентября были доставлены непосредственно в передовые

наступающие подразделения и части.

«Славные бойцы, сержанты и офицеры! - такими словами начиналось обращение. - Перед вами - родной Днепр. Вы слышите плеск его седых волн. Там на западном берегу, древний Киев - столица Украины. Вы пришли сюда, на берег Днепра, через жаркие бои, под грохот орудий, сквозь пороховой дым. Прошли с боями сотни километров. Тяжел, но славен ваш путь.

Наступил решающий час борьбы. Сегодня мы должны преодолеть Днепр. Воды Днепра для нас не преграда. Под нашими ударами враг бежит. За два месяца летнего наступления Красная Армия освободила тысячи сел и городов. Реют красные знамена над Орлом, Белгородом, Харьковом, Черниговом, Конотопом, Нежином и многими другими городами.

Поднимем же славное красное знамя и над западным берегом Днепра, над родным Киевом!

Вперед, за Днепр! Вперед, в победе!

Великий полководец русской земли Александр Суворов говорил: «Нет непроходимых рек. Мы - русские, мы все одолеем!».

Сегодня мы будем за Днепром. Таков приказ Родины. В этот час, когда мы стоим у Днепра, к нам обращены взоры всей страны, всего народа. Нас ждут советские люди на западном берегу великой реки.

Смелее за Днепр, орлы! Победа будет за нами!» (Обращение приведено с сокращением).

Боевой подвиг Петухова

После детального, но быстрого изучения обстановки на этом рубеже обороны противника был выработан план действий форсирования реки Днепр

этой пулеметной ротой. Суть его состояла в следующем.

Четыре автоматчика, вооруженные автоматами и гранатами, переправляются на правый берег Днепра и вступают в бой с противником в его первых траншеях у села Григоровки. Ведя автоматный огонь и бросая гранаты, эти воины-смельчаки, появившись внезапно, вызывают в расположении немцев замешательство и панику, отвлекая этим их внимание от переправы через реку Днепр. В это время рота лейтенанта Синашкина в полном составе и партизаны отряда имени В.И.Чапаева под командованием И.К.Примака переправляются на правый берег и как бы под прикрытием боя автоматчиков, которые уже должны его вести прямо в траншеях немцем, захватывают село Григоровку. Ведя бой за удержание этого села, рота Синашкина создает условия для обеспечения переправы всего батальона, который своими решительными действиями расширяет захваченный плацдарм на правом берегу. Затем за батальоном переправляется и вся 51-я гвардейская танковая бригада, а уже за ней стремительно переправляются и другие части и соединения корпуса.

Сложность реализации такого, казалось бы, простого на первый взгляд плана, на самом деле была неимоверно сложной и трудно из-за возможного большого числа потерь личного состава. Ведь на данном рубеже противником была создана глубокоэшелонированная оборонительная полоса, включающая систему различных инженерных сооружений (проволочные заграждения, минные поля, доты и дзоты, отсечные позиции и т.д.) и насыщенная разнообразным вооружением и боевой

техникой. Эту оборонительную систему рубежей немцы стали готовить сразу же после позорного своего поражения под Сталинградом. Перед немецкими войсками, оборонявшими «Восточный вал» была поставлена категорическая боевая задача - «ни один русский солдат не должен быть живым на правом берегу Днепра». И эта задача была достаточно обеспечена во всех отношениях.

Нужны были первые четыре добровольца-воина, готовые пойти на смертельный риск, то есть на виду у противника в дневное время переправиться через Днепр и завязать бой на его правом берегу.

Командир роты лейтенант Синашкин Н.И. зачитал перед строем приказ командующего фронтом о награждениях личного состава при форсировании Днепра, затем кратко обрисовал обстановку на этом участке и поставил перед ротой боевую задачу по форсированию реки Днепр.

Для выбора смелой четверки командир роты решил вызвать добровольцев для выполнения этой очень рискованной боевой задачи. Командир батальона, показывая на широкую бурлящую реку, говорил:

- Нам выпала великая честь – первыми форсировать Днепр, закрепиться на том берегу и дать возможность нашим войскам переправиться через водный рубеж…

Тяжело и надрывно била тяжелая артиллерия. Огневые языки рвались в небо. Всматриваясь в суровые лица бойцов, командир спросил:

- Кто хочет первым переправиться на правый берег Днепра?

Вся рота, как по команде, дружно шагнула вперед.

«Спасибо, гвардейцы! - проникновенно, с чувством большой гордости за своих подчиненных сказал лейтенант Синашкин. - Я всегда верил и знал, что вы настоящие патриоты своей Родины и отважные воины!».

Готовность к подвигу в этой обстановке, в условиях смертельной опасности - это ли не лучшая награда командиру, испытавшему вместе со своими бойцами все трудности, горести и утраты боевой жизни на протяжении уже многих месяцев войны?

Понимая исключительную ответственность за выполнение боевой задачи, сложность ее практического выполнения, почти стопроцентную степень смертельного риска, необходимость быстрых и решительных действий в расположении противника, лейтенант Синашкин сделал свой выбор на отважной четверке, уже известной в роте своей решительностью и храбростью по предыдущим боям. Это были Николай Петухов, Василий Иванов. Иван Семенов и Василий Сысолятин.

Эта четвёрка отважных воинов за короткое время пребывания на фронте в составе батальона неоднократно показывала пример, как нужно воевать с фашистами.

Несмотря на то, что Николай Петухов был одним из самых молодых солдат, командир роты старшим группы назначил именно его. Сборы были короткими: бойцы запаслись дополнительными автоматными дисками, патронами к ним и гранатами. Партизанами местного отряда Примака заранее было подготовлено несколько лодок и плотов для обеспечения переправы через Днепр.

Командир 51-й гвардейской танковой бригады

подполковник Новохатько М.С.. лично беседуя с добровольцами, напутствовал их так:

- Вам выпала честь первыми форсировать Днепр. Главная задача - ввязавшись в бой, привлечь к себе внимание противника. Это необходимо для прикрытия переправы сначала роты, а затем и всего батальона. Задание опасное и рискованное, но выполнить его нужно для выполнения боевой задачи всей бригадой.

Днепр в месте переправы был шириной примерно в полкилометра. На середине реки был небольшой островок, поросший камышом и кустарником. До островка гвардейцы добрались быстро и незамеченными. На островке они пересели в другую лодку, приготовленную тоже партизанами, и продолжали грести к правому берегу в направлении села Григоровки. Течение реки было сильное, и лодку резко сносило влево, вниз по течению. Поскольку перед началом переправы воинов-добровольцев был проведён 15-ти минутный огневой артиллерийский налёт по позициям противника в районе села Григоровка. То немцы вели усиленное наблюдение за любыми передвижениями на воде, и, что вполне естественно, они сразу же обнаружили лодку. Тут же был открыт шквальный огонь из различных видов оружия.

Река буквально кипела от разрывов пулеметного и автоматного огня. Пули свистели над головой, с шипением клацали по воде. В районе островка рвались мины и снаряды, поднимая высокие фонтаны воды. Несколько пуль пробарабанили по корме лодки, пробив её в нескольких местах, но, к, счастью и удивлению, никто не пострадал. Лодка входила уже в «мертвую

зону» пулеметного огня. И вот, наконец, нос лодки уткнулся в правый берег, первым из лодки выскочил Николай Петухов.

- Вперед, друзья! - крикнул он и стал быстро через кустарник карабкаться вверх по крутому обрывистому правому берегу. На самом окате крутого берега расположилась пулеметная точка, откуда немцы буквально поливали огнем переправу по Днепру, где уже рота лейтенанта Синашкина тоже начала форсирование реки. Подобравшись незамеченным поближе, Петухов огнем из автомата уничтожил пулеметный расчет. Они его боевые товарищи, рассредоточившись с трех сторон, открыли огонь по первым траншеям немцев. Этим они создали видимость у противника того, что на данном участке ведет огонь не группа из нескольких человек, а целое большое подразделение. Как показали события, такую реакцию немцев гвардейцам вызвать не удалось. Это способствовало отвлечению основной мощи огня немцев от переправы на этом участке реки. Немцы предприняли ряд контратак против смельчаков, но они ещё имели достаточный запас боеприпасов и успешно отражали эти атаки, чем еще больше отвлекали немцев от ведения интенсивного огня по переправе. Противник все равно продолжал наседать, только гранаты еще выручали смельчаков, и одновременно с этим рота Синашкина уже подходила к правому берегу.

Вскоре на правом берегу сосредоточилась вся рота Синашкина и 120 партизан из отряда Примака. Просто поразительно, но факт из боевой жизни остается фактом: за время переправы рота лейтенанта Синашкина и партизаны не потеряли ни одного человека. Вполне

естественно, что этому способствовал завязанный бой с немцами отважной четверкой во время переправы остальных бойцов. Бойцы роты сразу же вступили в бой с немцами, как только выходили на правый берег.

Прикравая переправу огнем своей роты, лейтенант Синашкин решил овладеть Григоровкой решительной и одновременной атакой с трех сторон, так как атака в лоб была нецелесообразной, ибо оборона противника со стороны реки была насыщена вооружением и инженерными сооружениями, а боеприпасов и оружия у Синашкина все же было ограничено. Нужна была смелая, дерзкая и решительная атака, которая бы внезапно ошеломила немцев в их траншеях и укрепленных точках.

Пока прибывшие бойцы и партизаны помогали четверке вести завязанный бой с немцами, остальные бойцы скрытно окружали село с трех направлений. Не замеченный никем часовой, стоявший у моста, поднял крик и начал стрелять, обнаружив наших бойцов. Оказавшись поблизости, командир роты и рядовой Сысолятин автоматным огнем уничтожили выскочивших из траншеи немцев и часового. В это время с соседнего холма открыл огонь пулемет, который ранее никем не был замечен.

- Разрешите мне расправиться с ним,- быстро обратился Петухов к командиру роты. Получив разрешение, Николай Петухов стал незаметно подбираться к позиции пулеметчика и метким огнем уничтожил эту огневую точку. Но едва Николай Петухов поднялся, увлекая за собой бойцов роты к дальнейшим действиям по захвату села Григоровка,

как из кустов открыл огонь пулемет, который был в засаде. Смертельно раненый Николай Петухов упал, а его боевой друг Василий Сысолятин автоматной очередью срезал вражеского пулеметчика. Вскоре он и сам был ранен в ногу.

Остальные роты батальона старшего лейтенанта Мишулина, форсируя Днепр на лодках и плотах, а также просто вплавь на бревнах и других подручных средствах, сосредоточивались на этом пятачке и тут же вступали в бой. Атака на село была внезапной и стремительной для противника. Впереди со своим отделением бежал комсорг Медведев, и все ясно слышали как он призывал: «Действуйте так, как Николай Петухов!» Немцы вели беспорядочный, но сильный огонь по наступающим бойцам. Благодаря умелым и быстрым действиям бойцов роты Синашкина, партизан и бойцов других рот вражеский гарнизон Григоровки, состоящий из подразделений 10-й моторизированной дивизии, был разгромлен. Переправившиеся к этому времени через Днепр другие роты батальона овладели несколькими высотами и, не смотря на яростные атаки немцев, продолжали удерживать село и эти высоты.

Немцы к вечеру подбросили к переправе свежие части на 120 автомашинах, подтянули артиллерию и бросили в бой танки. Батальон старшего лейтенанта Пищулина дрался яростно, отражая бесчисленные атаки немцев. На помощь батальону Пищулина через переправу спешили новые части и подразделения шестого гвардейского корпуса.

Днепр буквально кипел от разрывов пуль, бомб и снарядов - это было море огня. По реке, по переправе

непрерывно били немецкие пушки и минометы, авиация наносила бомбовые удары. Но, несмотря ни на что, переправа жила, переправа действовала, доставляя на помощь бойцам плацдарма все новые и новые силы...

Подвиг отважной четверки Николая Петухова был высоко оценен командованием. Именно эта четверка положила начало созданию Букринского плацдарма (по названию местности «Великий Букрин» - это в 80 километрах от города Киева). Уже к 30 сентября Букринский плацдарм составлял по фронту 11 километров и шесть - в глубину. На нем сосредоточились основные силы двух советских общевойсковых армий. Этот плацдарм сыграл важную роль при форсировании Днепра, освобождении Киева и дальнейшего освобождения всей Правобережной Украины войсками Красной Армии.

За мужество и отвагу, проявленные при форсировании Днепра, захвате и удержании плацдарма в боях с немецко-фашистскими захватчиками на правом берегу, гвардейцам-комсомольцам Н.Е.Петухову (посмертно), В.А.Сысолятину, И.Д.Семенову и В.Н.Иванову Указом Президиума Верховного Совета СССР от 17 ноября 1943 года было присвоено звание Героя Советского Союза.

В наградном листе так описывается боевой подвиг Н.Е.Петухова:

«Товарищ Петухов первым изъявил желание форсировать реку Днепр. С тремя переправившимися товарищами вступили в бой с превосходящими силами противника, проявляя при этом доблесть и мужество. Благодаря самоотверженности,

стойкости и преданности своей Родине, товарищ Петухов обеспечил переправу остальных бойцов подразделения. Продолжая бой за плацдарм на переправе, товарищ Петухов своим примером воодушевлял личный состав - товарищей на подвиги. Противник был оттеснен, и переправа была обеспечена. За проявленные доблесть и мужество, преданность своей Родине товарищ Петухов достоин представления к званию Героя Советского Союза».

ЛИСТОВКА О ПОДВИГЕ ГЕРОЕВ СОВЕТСКОГО СОЮЗА ПЕТУХОВЕ, СЫСОЛЯТИНЕ, СЕМЕНОВЕ, ИВАНОВЕ.

Смерть немецким оккупантам!

Слава Вам, товарищи

Петухов, Сысолятин, Семенов и Иванов!

Батальон гвардии старшего лейтенанта Пищулина получил почетную боевую задачу — форсировать реку Днепр.

Четыре комсомольца-смельчака гвардии рядовые Николай Петухов, Василий Сысолятин, Иван Семёнов и Василий Иванов изъявили желание первыми переправиться на правый берег Днепра, занятый немцами

...Д ля переправы смельчаков нашлась лишь утлая лодочка.

Ливень пуль, мин и снарядов обрушился на отважных гвардейцев. Но железная воля к победе вела их вперед. Ими владело одно желание — быстрее разгромить немецких захватчиков, освободить Украину от

фашистских оккупантов.

Вот и правый берег Днепра. Комсомолец Сысолятин с возгласами: «Вперед, комсомольцы-гвардейцы! Только вперед! Ведь это наша родная земля!» — позвал гвардейцев в наступление.

Их было только четыре. Но какой грозной силой для врага были отважные гвардейцы, горящие неугасимой ненавистью к врагу.

Храбрые комсомольцы решительным натиском выбили немцев из близлежащего хутора и обеспечили высадку и сосредоточение на правом берегу Днепра всего батальона. Приказ командования был выполнен своевременно. Переправившиеся бойцы тут же устремились на врага. Но продвижению батальона вперед мешал огонь вражеского пулемета, стоящего на высоте.

Комсомолец Петухов крикнул: «Будем воевать так, как воевал герой Матросов!» - и с гранатой в руках пополз к вражескому пулемету, Вскоре пулемет противника был уничтожен. В результате ожесточенного боя батальон занял на правом берегу Днепра населенный пункт - плацдарм для дальнейшего наступления.

Слава бесстрашным комсомольцам — гвардейцам Петухову, Сысолятину, Семенову и Иванову!

Пусть их неукротимая воля и гвардейская доблесть послужит примером для всех воинов Красной Армии в борьбе против ненавистного врага.

Телеграмма командующего первым Украинским фронтом генерала армии Вашутина секретарю

Верховажского райкома ВЛКСМ 10 ноября 1943 года.

На Вашу телеграмму сообщаю, что первым вступил на правый берег Днепра рядовой Петухов Николай Евгеньевич. Адрес семьи: Верховажский район, д.Михалево, Доровского сельсовета. Вашутин.

Доровский сельский совет.

Петухову Евгению Матвеевичу и Петуховой Марии Семеновне.

Указом Президиума Верховного совета СССР от 17 ноября 1943 года Вашему сыну Николаю, павшему смертью храбрых в борьбе за свободу Родины, присвоено звание Героя Советского Союзха.

РК ВЛКСМ благодарит Вас за воспитание Героя и поздравляет с высокой честью, оказанной президиумом Вашему сыну и Вам, родителям. РК ВЛКСМ выражает уверенность, что светлая память о Николае придаст Вам еще больше сил, энергии в деле решений хозяйственных задач, стоящих перед колхозом и этим Вы окажете еще большую помощь в быстрейшем разгроме врага.

РК ВЛКСМ надеется, что сестры не посрамят памяти героя, и своим упорным трудом в колхозе будут громить ненавистного врага.

РК ВЛКСМ от имени всей районной комсомольской организации заверяет, что комсомольцы и молодежь района свято сохранят память о герое-земляке, что его образ для них и в труде, и в бою будет вечно служить примером.

Секретари РК ВЛКСМ: Кононов, Короткова
18 ноября 1943 г.

Командование и Военный совет фронта высоко оценили подвиг Николая Петухова и его товарищей и направили им приветствие, в котором говорилось: ***«Горячо вас поздравляем с замечательным подвигом. Ваша геройская переправа через Днепр, цепкое закрепление на правом берегу, готовность, не щадя жизни, отстаивать каждый клочок отвоеванной земли и неукротимо двигаться все дальше вперед - на запад - служат примером для всех воинов. Так надо выполнять свой воинский долг, нашу священную присягу Родине. Нам выпала великая честь - вызволять родную Украину, славный Киев из гитлеровской неволи, сражаться за Днепр - решающем рубеже, где мы должны сломать хребет фашистскому зверю. Вы действительно как суворовцы - смело, решительно, ловко и стремительно и потому побеждаете. Благодарим за честную солдатскую службу. Желаем дальнейших боевых успехов!»***

Это приветственное поздравление командования и Военного совета фронта было напечатано на фронтовой газете «За честь Родины» 30 сентября. Газета призывала весь личный состав войск фронта последовать примеру героев, показавших мужество и отвагу при форсировании Днепра.

В ответном письме командованию фронта Василий Иванов и Иван Семенов писали: ***«..Мы клянемся отомстить за кровь наших товарищей - за гибель***

Николая Петухова и за рану Сысолятина. Мы отдадим все силы, а если потребуется - и жизнь за освобождение родной земли!»

Таковы уж неписанные законы войны - за первыми героями появлялись все новые и новые герои. Только в этих боях по форсированию Днепра, захват и удержание Букринского и других плацдармов 70 воинам третьей гвардейской танковой армии было присвоено звание Героя Советского Союза. А всего за успешное форсирование Днепра, за стойкость и мужество в боях по удержанию плацдармов на его правом берегу этого высокого звания были удостоены 47 генералов, 1123 офицера и 1268 солдат и сержантов. В эти дни газета «Правда» писала: ***«Сражение за Днепр приняло поистине эпические размеры. Никогда еще не выделялось из множества храбрых советских воинов столько сверххрабрых. Красная Армия, давшая миру уже столько примеров воинской отваги, словно превзошла сама себя!»***

Подвиг Николая Петухова воспет в поэме поэта ***Сергея Красовского «Поэма о рядовом бойце».***

Милый Север! Хвои шум протяжный
Светлые ковры болотных мхов…
Он любил родное Верховажье
Русский парень Коля Петухов.
Он любил охотничью двухстволку,
Перекаты эха за рекой.
И стрекоз, звеневших безумолку
Над травой и пряной, и густой.
И была мечта у Николая
На заставе пограничной жить.

Охранять покой родного края,
Родины богатство сторожить.
Помнит он, как в летний день погожий,
Словно гром ударила война
И ещё роднее и дороже
Стала всем Советская страна.
И туда, на запад, опаленный,
Пламенем невиданных боев,
Воинские мчались эшелоны
Изо всех республик и краёв.
Вести шли: в захваченных районах
Люди вновь в рабов превращены,
Временной победой упоенный
Враг заклятый рвется в глубь страны.
Тыл работал, рук не покладая.
Новые бойцы вступали в бой.
Трое старших братьев Николая
Были на передовой.
А меньшой готовился туда же
И когда пришёл его черед,
Был стрелком он лучшим в Верховажье
И винтовку знал, и пулемет.
Изучал он их – не славы ради,
Родина стояла перед ним.
Рядовым работал он в бригаде
И на фронт поехал рядовым.
И прощаясь с домиком обжитым,
Напоследок обнимая мать,
Он сказал тепло и деловито:
«Еду, мама, братьям помогать».
Пятилась, свирепствуя и мечась,

Под ударом грозным немчура.
Гнали наши вражескую нечисть
К берегам поруганным Днепра.
Вместе с наступавшими бойцами,
Коля Петухов пришёл сюда
Слушал он, как о прибрежный камень
Плещется тяжелая волна.
Синий Днепр. О нем учили в школе,
Он был заманчив и далек,
Но зато никто быстрее Коли
Днепр на карте показать не мог.
И взволнован встречею короткой,
Про опасность словно позабыл,
Эту воду черпал он пилоткой
И к губам засохшим подносил.
Но пора. Опять суровы лица
Командир задание дает.
Переплыть реку и закрепиться
Четверым. Пока не подойдет
Подкрепленье, вслед за четверыми
Ждет боец, кого пошлют. И вдруг.
«Петухов» - свое он слышит имя,
Слышит сердца собственного стук.
Он шагнул уверенно и чётко
И ответил: «Есть!»
Молодой порывистой походкой
В этом слове кратком был он весь.
Он не размышлял на перепутье,
В сердце не выискивал ответ
Словно думал о такой минуте
Весь свой век – все девятнадцать лет.

Старый чёлн идет по водной шире,
Валуны холодные дробя.
Родина! Всего приятней в мире,
Побеждать, сражаясь за тебя.
Над Днепром чужие пули свищут,
Взмах весла, еще один, другой.
И песок, песок шуршит по днищу.
Правый берег – вот он под ногой.
Мы пришли разведать вражьи гнезда,
Светозарный Украины край.
Знали бы в далеком Верховажье,
Где стоит, что видит Николай.
Первым он вступил на этот берег,
Это ли не гордость для бойца.
Весь народ в победу твердо верит,
Русский воин стоек до конца.
Новый шквал горячего металла
Встретил их. Гвардейцы залегли.
Нужно им во что бы то ни стало
Отстоять клочок родной земли.
Нужно им отвлечь от переправы
Силу и внимание врага,
Для бойцов, идущих в бой кровавый,
Каждая минута дорога.
Перед ними холм синеет древний,
Наши цепи хлынули к нему.
Хаты, белоснежные деревни
Петухову чудятся в дыму.
И в порыве ярости и силы
Мчится он вдоль старого плетня
Пулемет, Дорогу преградила

Струйка смертоносного огня.
Петухов решает на мгновенье,
Он врага заклятого уймет.
Он спокойно просит разрешенье,
Уничтожить вражий пулемет.
Он крадется к вражьей амбразуре,
Вскидывает быстро автомат.
Как порывом ветра перед бурей
Снайперские выстрелы гремят.
Пулемет замолк. Глаза героя
Обратились к берегу Днепра.
Наши здесь. Он слышит за собою
Громовое русское: «Ура!»
В этой схватке, в этом грозном бое
Он познал победной битвы страсть.
Он не слышал визга вражьей пули,
Что с разлета в грудь его впилась.
Сердцем остановленным, пробитым
Он к земле грохочущей приник…
Но идут полки, вступают в битву,
Их не остановишь ни на миг!
Ты погиб, как знаменосец Славы!
Ты погиб… Но если б видел ты
Наши танки возле переправы.
 Грозные понтонные мосты!
На холмах за смельчаками следом
Движутся, идут за частью часть!
И на гордом знамени Победы
Кровь твоя рубинами зажглась!

Активный участник Великой Отечественной войны старший брат Николая, ***Василий Евгеньевич Петухов,*** так отзывался о своём брате-герое: ***«Коля был трудолюбивым, очень самостоятельным и общительным парнем. Всегда около него была компания ребят и девчат. Он был как бы заводилой во всех делах. По натуре он был смелый и находчивый. Помню, его родной дядя (брат матери) Градов Фёдор Семёнович часто говаривал: «Ну, Николай, по твоему характеру, делам и поступкам быть тебе героем». Николай ещё до войны мечтал служить на заставе пограничником. Очень любил природу и с ранних лет пристрастился к охоте. Последний раз я с ним виделся в декабре 1942 года, когда он должен был призываться в ряды Советской Армии...»***

И стоят в селах и городах памятники и обелиски на братских могилах, напоминая всем живущим и грядущим поколениям о тех первых, грозных и кровопролитных боях на этом участке знаменитого Букринского плацдарма.

Памятник погибшим воинам за освобождение села Григоровки от фашистских захватчиков в 1943 году

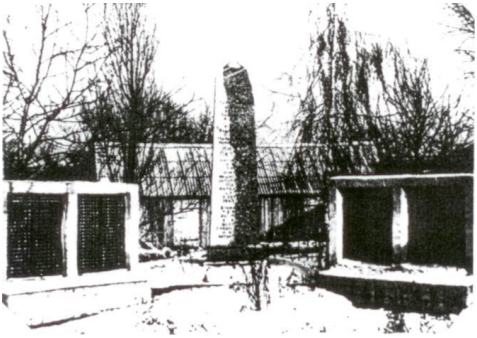

Обелиск на братской могиле воинов,
погибших в селе Григоровка

Вот что написала в 1971 году Е.Зубенко, учительница Григоровской восьмилетней школы.

25 марта 1971 г. № 35.
Мы помним героев

Я работаю учительницей в селе Григоровке Переяслав-Хмельницкого района Киевской области. В нашем селе, расположенном на берегу Днепра, похоронен ваш земляк Герой Советского Союза

Николай Петухов. 23 марта пионерская дружина нашей школы отметит 46-летие со дня его рождения. Надеюсь, что и пионеры вашего района почтят память своего земляка.

Я была свидетелем событий, происходящих при форсировании Днепра в 1943 году, и хочу поделиться своими воспоминаниями о них. Думаю, что вам будет интересно узнать подробности о своем земляке из уст очевидца.

Тяжело и сейчас, почти через 30 лет, вспоминать о событиях, происходивших на Украине в дни Великой Отечественной войны. Фашисты, одержимые ненавистью к людям Страны Советов, сметали на своем пути все. Очень тяжело переживала годы оккупации и наша Григоровка, но не сдавалась.

В первые же две недели оккупации произошло то, чего фашисты не ожидали. Партизаны и подразделения нашей регулярной Армии переправились ночью через Днепр и нанесли фашистам тяжелый удар. Около трехсот фашистов пало в этой схватке. Немецкое командование по-своему среагировало на случившееся. Последовал приказ: село сжечь, жителей расстрелять. Сожгли село, расстреляли 30 человек мужского пола, в том числе 13 ребят - учеников 6-9 классов. Пристрелили более 20 стариков, которые не могли уйти из села, больные были. Только непредвиденная случайность спасла от расстрела женщин и детей.

Вывели всех далеко в поле, построили по четыре (уж и строй тот был!), поставили два пулемета и приказали

проститься друг с другом.

В этот миг подкатила штабная немецкая машина. Дверца отворилась, вышел офицер и отменил приказание. Поговаривали тогда, что это был советский разведчик. Чтобы спасти жизнь женщин и детей, он рискнул своей жизнью. Люди разбежались по чужим селам, а... офицера расстреляли.

В начале 1942 года в селе уже активно действовал партизанский отряд, переросший вскоре в большое партизанское соединение. С фронта доходили радующие сердце известия: наша Советская Армия вела наступательные бои. Старики, женщины, дети — все прикладывались ухом к матушке-земле, чтобы уловить звуки далекой артиллерийской канонады. Но летом 1943 года уже не надо было прикладываться к земле. Гул приближающегося боя не смолкал ни днем, ни ночью.

И, наконец, наши войска на большом участке вышли к Днепру.

Не теряя ни минуты, начали форсировать реку. Первыми ступили на правый берег разведчики Петухов, Иванов, Сысолятин, Семенов. За смелость и отвагу, проявленные ими при форсировании Днепра, им всем присвоили звание Героя Советского Союза. В схватке с отрядом вражеской разведки погиб Николай Петухов. Похоронен он в Григоровке, в центре села, в братской могиле. На высоком обелиске высечено его имя. Пионерская дружина Григоровской восьмилетней школы носит имя четырех Героев: Петухова, Иванова Сысолятина,

Семенова.

23 марта пионеры нашей школы проведут торжественную линейку и утренник, посвященный памяти Героя Советского Союза Николая Петухова. Отдельные ребята готовят декламации, хор готовит песни. Среди них и песня о Герое Советского Союза Николае Петухове. Слова этой песни для ребят я написала недавно, когда узнала, что они готовят утренник. А петь ее будут на мотив о трех танкистах («На границе тучи ходят хмуро»). Вот строки из песни:

Имя Коли высекли на камне.
Как Героя Родины моей.
И на веки сохраним мы память
О героях тех тяжелых дней.
Мы клянемся в день рожденья Коли
Ненавидеть Родины врагов.
Будем жить, работать и учиться,
Как учился Коля Петухов.

Коротко расскажу о событиях, разыгравшихся на небольшом участке отвоеванного у фашистов плацдарма. Бои за него были жестокими. Авиация, танки, все виды артиллерии с обеих сторон посылали смертоносный огонь маленькое, но жаркое пространство плацдарма. По четыре раза в сутки село переходило из рук в руки. Горели хаты, деревья, вывороченные из земли зачастую с корнями, дополняли неприглядную картину стертого с лица земли селения...

На фронте бойцы не получали пищи. И не

потому, что нечего было есть. Не хватало времени ни на еду, ни на доставку. Укрепляя правый берег Днепра, фашисты надеялись, что уж с этого рубежа они не уйдут. Всеми силами старались сбросить части Советской Армии в Днепр, но это сделать им не удалось. Финал всем известен.

Сейчас село наше уже отстроилось. Но в связи с построением Каневской гидроэлектростанции на Днепре Григоровку будут переселять на новое место. Хочется видеть ее новой и красивой, как многие села Украины.

Память о героях, о русских солдатах, которые сражались за свободу, независимость и счастье украинского народа, всегда будет жить в наших сердцах. Никто забыт, ничто не забыто.

Похоронен он в Григоровке, в центре села, в братской могиле. На высоком обелиске высечено и его имя. Пионерская дружина Григоровской восьмилетней школы носит имя четырёх героев: Петухова, Иванова, Сысолятина. Семёнова...»

В Доровской школе был проведен митинг в честь героя-земляка Николая Евгеньевича Петухова. На митинге выступил отец героя Евгений Матвеевич. «Мой сын Николай, - сказал он, - с честью выполнил присягу и священный долг перед Родиной, и я горжусь своим сыном. Пусть и другие сыновья будут храбры и стойки, каким до последней минуты своей жизни был их брат – Николай». «Я любила своего сына, - говорит мать Героя, Мария Семеновна, - тяжело думать, что его нет в живых. Дело, которое он совершил, великое дело, его имя будут помнить. Это сознание внесет в мое сердце бодрость и силы. Я буду пока хватит моих сил работать во имя победы над фашизмом».

В принятой резолюции колхозники записали, что будут чтить память своего земляка – Героя Н.Е.Петухова. Будут снабжать фронт хлебом, мясом, молоком. Они предложили переименовать их колхоз в колхоз имени Петухова. Этим же именем просят назвать Доровскую начальную школу, где учился Николай Петухов.

Газета «Сталинский путь» от 7 февраля 1943 года.

На родине Героя.

Истребляйте фашистов без всякой пощады. Наше горе – великое, но сознание того, что Н.Петухов своим геройским поступком принес большую услугу Родине, честно, до конца, выполнил свой долг, дает нам силы пережить горе, его утрату.

У нас большая семья. В Красной Армии еще сыновья: Петр, Иван и Василий. Мы, отец и мать, даем им родительский наказ: жестоко отомстить гитлеровцам за кровь своего любимого брата Николая. Будьте такими же

храбрыми, каким был ваш брат Николай.

Отец Героя – Евгений Матвеевич Петухов.

Мать Героя – Мария Семеновна Петухова.

Земляки Николая Петухова свято хранят память отважного героя. Его именем названа школа в Шелотском округе, в котором он учился.

Стенд о Петухове Н.Е. (Шелотская основная общеобразовательная школа)

Колхоз, в котором его родители и он работали, назван его именем.

В ноябре 1966 года, в канун годовщины Октября, в селе Верховажье на берегу реки Ваги был открыт памятник Николаю Евгеньевичу Петухову. С какой бы стороны вы ни приближались к площади, носящей ныне имя героя, отовсюду виден бюст солдата, крепко сжимающего в руках автомат.

В этом же селе его именем названа одна из центральных улиц - улица имени Николая Петухова.

В краеведческом историческом музее села Верховажье подвигу Н.Петухова посвящена специальная экспозиция. В средних школах села Верховажье и села Чушевицы открыты и функционируют школьные музеи, где также имеются материалы, посвященные подвигу и памяти Героя Советского Союза Николая Петухова.

В битве за Днепр принимало участие немало вологжан. Среди них - стрелки, артиллеристы, сапёры, зенитчики, бронебойщики... Достаточно сказать, что из 172 Героев Советского Союза - вологжан 35 наших земляков были удостоены этого высокого звания за мужество и отвагу, проявленные на берегах седого Славутича.

И сталь автомата воинственно тронув.
Шагнул Сысолятин вперёд.
И с ним Иванов, Петухов и Семёнов –
Лихой комсомольский народ,

- Эти строки взяты из «Песни о переправе», которую написал поэт А. Безыменский. С годами, отделяющими нас от грозных событий Великой Отечественной войны, в нашем крае, как и во всей стране, неуклонно и последовательно осуществляется священный для русского народа девиз: «Никто не забыт и ничто не забыто!» Пусть для каждого человека, проживающего в нашей стране, пожилого и молодого, будут девизом слова поэта:

Вспомним всех поимённо,
Вспомним сердцем своим.
Это нужно не мёртвым,-
Это нужно живым!

Далеко не все воины - фронтовики дожили до

светлого дня Победы. Десятки наших земляков, совершивших ратные подвиги, пали смертью храбрых. Пал смертью храбрых! Суровые и гордые слова. В них вложен глубокий смысл. Скупо, но в то же время красноречиво говорят они о величии духа русского человека, о его беспредельной любви и преданности Родине, о готовности во имя счастья людей на земле пойти на самопожертвование.

Верховажан переполняет чувство огромной гордости за то, что на Шелотской земле родился такой смелый и мужественный человек, Герой Советского Союза - Петухов Николай Евгеньевич.

Воспоминания сестры Николая Евгеньевича – Екатерины Евгеньевны Шемелиной (Петуховой), проживавшей на Каменке Чушевицкого сельского совета Верховажского района Вологодской области

«В семье Петуховых было 11 детей. Только Коля закончил 7 классов. Учился с желанием, хорошо. Николаю было 18 лет, когда он ушел на фронт, а мне – 13 лет. Всего на фронте в это время из семьи Петуховых было шесть человек: отец – на трудовом фронте, 4 брата и сестра. Отец был в Архангельске. Когда Николай погиб, отца отпустили домой, пригласили в Верховажский военкомат и сказали: «Возможно, что Ваш сын погиб геройски. Когда все выяснится – сообщат».

Вскоре домой к Петуховым приехало шесть человек, из них двое солдат с автоматами. Были представители от РК КПСС. В колхозе дали муки, напекли пирогов в

деревне, собрали людей на митинг. Выступали приехавшие, родители Николая, односельчане. А потом солдаты дали салют в честь подвига Николая.

Через два месяца снова приехали два солдата и привезли портрет Николая, рисованный солдатом части, где он воевал.

Николай – Герой Советского Союза награждался орденом Ленина и медалью «Золотая Звезда». Родственникам, награжденного посмертно, эти награды не выдаются.

Коротко о семье Петуховых: два брата – кадровые военные, они старше Николая, закончили службу в звании полковника. Один из братьев после войны служил на флоте, ходил в заграничные плавания, однажды не вернулся с работы. Потом нашли его труп в бухте Золотой Рог».

Брат Иван Евгеньевич

Брат Петр Евгеньевич

Сестра Галина Евгеньевна

Брат Василий Евгеньевич с женой

Василий Евгеньевич и Зинаида Евгеньевна

Список использованной литературы

1. Золотые звёзды вологжан /Сост. Л.В. Паншев. – Архангельск: Сев. – Зап. Кн. изд..– 1985.–360 с.

2. Лебедев А. Бюст на Набережной // Верховажский вестник. – 1997. – 22 февраля, 6 марта, 13 марта.

3. Мальгин А.С. Подвиг на Букринском плацдарме // Верховажский вестник. – 1983. – 22 сентября, 24 сентября.

4. Н.Юренская. Подвиг на Букринском плацдарме // Верховажский вестник. – 2004. – 7 мая.

5. Альбом «Н.Е.Петухов» / Оформлен в Чушевицкой средней школе.

Содержание

Вступление ……. 3
Детство и юность Н.Петухова …….. 4
Боевой подвиг Н.Е.Петухова …… 13
С.Красовский «Поэма о рядовом бойце» …… 26
Воспоминания В.Е.Петухова …… 31
Воспоминания Е.Зубенко …….. 32
На родине Героя ……. 37
Воспоминания Е.Е.Шемелиной …… 42
Список использованной литературы ……... 45

Герой Советского Союза – Николай Евгеньевич Петухов

Ответственная за выпуск - Кузнецова Н.К.

Чушевицы
2010 год